

# 広報やぶ

YABU CITY PUBLIC RELATIONS

# 4

2026年  
No.265

cover | であいの里ひなまつり

topics | 令和8年度の当初予算／八鹿高校の新連載！



今年もたくさん、  
ありますね

# 令和8年度 養父市の当初予算

今年度の重要な政策と共にご紹介します！



一般会計 **204億8,200万円**

前年度比 + 5億2,200万円 (2.6%)

特別会計含む  
総予算額 **308億9,538万円**

前年度比 + 3億1,331万円 (1.0%)

一般会計予算額は、建設事業費や公債費が減少したものの貸付金が大幅に増額したことから前年度より増額となりました。一方、特別会計予算額は養父歯科診療所の閉鎖による全額減少などによって前年度比2億869万円(2.0%)減額となったことから、特別会計を含む総予算額は3億1,331万円(1.0%)増額となりました。

## 一般会計 歳入

年間収入

財源区分	項目	金額	割合
自主財源 32.2%	繰入金	28.9億円	(14.1%)
	市税	23.8億円	(11.6%)
	寄附金	4.5億円	(2.2%)
	諸収入	4.2億円	(2.0%)
	その他	4.8億円	(2.3%)
依存財源 67.8%	地方交付税	86.7億円	(42.3%)
	国庫支出金	18.5億円	(9.1%)
	県支出金	13.3億円	(6.5%)
	交付金 地方譲与税	10.3億円	(5.1%)
	市債	9.8億円	(4.8%)

## 一般会計 歳出

目的別

年間支出

性質別

目的別	金額	割合	性質別	金額	割合
民生費	52.0億円	(25.4%)	補助費等	41.0億円	(20.0%)
総務費	43.3億円	(21.1%)	人件費	39.1億円	(19.1%)
衛生費	27.6億円	(13.5%)	物件費	26.7億円	(13.0%)
教育費	21.4億円	(10.5%)	普通建設事業費	25.1億円	(12.3%)
公債費	17.4億円	(8.5%)	扶助費	23.5億円	(11.5%)
土木費	16.9億円	(8.3%)	公債費	17.5億円	(8.5%)
農林水産業費	11.4億円	(5.5%)	繰入金	13.8億円	(6.7%)
商工費	4.5億円	(2.2%)	貸付金	8.2億円	(4.0%)
消費費	3.6億円	(1.7%)	その他	9.9億円	(4.9%)
その他	6.7億円	(3.3%)			

★繰入金 基金（市の貯金）の取り崩しなどで7億4,400万円(34.7%)の増加となりました。

★市税 法人税の大幅な伸びなどにより8,700万円(3.8%)の増加を見込んでいます。

★地方交付税 収入増加や普通交付税の算定対象となる公債費の減少などから、2億2,000万円(2.5%)の減少を見込んでいます。

★市債 建設事業費の減少により、1億6,800万円(14.6%)の減少となりました。

★人件費 給与改定や地域手当の増加により1億3,200万円(3.5%)の増加となりました。

★普通建設事業費 関宮地域局周辺整備事業（総務費）や小・中学校長寿命化対策事業（教育費）などの減少により、5億5,800万円(18.2%)の減少となりました。

★貸付金 厳しい経営状況の公立八鹿病院組合に対し、令和7年度から令和9年度の3年にかけて組合で経営の抜本的な見直しを行う間、一時的な財政支援をします。令和8年度は8億1,700万円の貸付けをするため、大幅な増加となりました。

★衛生費 公立八鹿病院組合に対する一時的な財政支援などにより7億6,300万円(38.2%)増加となりました。

★農林水産業費 農業水利施設の改修事業費や治山事業費の増加などにより1億800万円(10.5%)の増加となりました。

＼おしえてやっぷー！／

自主財源と依存財源ってなに？

自主財源は自分たちが集めるお金で、みなさんの市税や使用料などで形成しています。依存財源は国などから配分されているお金で、使用自由度も少なく、これが多いと財政が安定しないとされています…。

今年度はここに注目!

# 重要な 取り組み



このテーマを掲げて、養父市の最大課題「少子化・人口減少」へ重点的に取り組んでいきます。「居空間」とは「みなさんが居心地よく住み続けたいと思える空間」のこと。「守る」「育てる」「つなぐ」という3つの視点をもって、市民のみなさんが安心して暮らし、やってみたいことに挑戦でき、様々な人がつながることで、持続可能な養父市づくりを進めます。

theme  
暮らしを守り、挑戦を育て、  
人と地域をつなぐ、  
未来を拓くまちづくり  
～やってみたいが生まれる居空間～

注目ポイントはこの4つ!

point. 1

★マークは今年度開始する新しい事業です

## 実効性の高い少子化対策

### 奨学金返済支援 1,500万円

奨学金の返済を5年間支援し、若者の定住、就業、婚姻、出産など前向きなライフプランを後押しします。

### 無痛分娩補助 70万円

分娩方法の選択肢を広げられるよう保険適用外である無痛分娩費用の一部を助成します。

### 婚活相談支援 215万円

縁結び世話人制度の拡充などにより更なる出会いの場を創出します。

point. 3

## 雇用の安定と働きたい仕事の創出

### がんばる若者応援給付金 475万円

市内での就業や起業する新規学卒者を支援し、地元で働くことで地域経済の成長を促進します。

### YABU フード EXPO 1,000万円

養父市の豊かな「食」を知ってもらい、事業間の交流を通じて顧客・販路拡大などにつながるよう取り組みます。

### スタートアップスタジオ事業 732万円

先進的な取り組みの企業を呼び込み、市内企業とのビジネスマッチングや新しい事業展開を目指します。

point. 2

## 若者に選ばれる住環境の整備

### 三世帯同居対応改修支援 540万円

育児への協力など三世帯同居のメリットを生かせるよう、キッチン、浴室などの増設工事への支援を行います。

### YB パーク整備 5,100万円

やぶ市民交流広場の屋外を、幅広い世代が集い、新しいコト・人に出会える空間へと整備します。

### 民間集合住宅建築支援 2,500万円

居住の選択肢が広がるよう民間賃貸集合住宅の建設などを支援します。

point. 4

## 自然環境と地域資源を生かした魅力の向上

### 活動組織持続化(多面的機能支払交付金) 80万円

農地や水路の保全活動に取り組む組織の活動継続の支障となっている事務の担い手の若返りを促進します。

### 遊休農地解消支援 142万円

遊休農地解消のため、別宮での大学生による米作りの支援や、耕作放棄地再生事業への支援を行います。

### ロケ地の魅力発信 168万円

映画、ドラマなどのロケ誘致とともに、ロケ地の魅力を観光資源として発信します。

## 一般会計と特別会計の予算内訳

会計名	予算額	前年度からの増減	
一般会計 ①	204億 8,200万円	5億 2,200万円	
特別会計	国民健康保険特別会計	26億 5,870万円 △ 6,950万円	
	養父歯科診療所特別会計	0円 △ 5,710万円	
	後期高齢者医療特別会計	5億 3,090万円 3,950万円	
	介護保険特別会計	37億 680万円 △ 4,370万円	
	企業会計	水道事業会計	12億 7,594万円 △ 1,571万円
		下水道事業会計	22億 4,104万円 △ 6,218万円
特別会計合計 ②	104億 1,338万円	△ 2億 869万円	
合計 (①+②)	308億 9,538万円	3億 1,331万円	

## 貯金(基金)の状況

令和8年度末

基金区分	残高見込み
財政調整基金	17億 2,599万円
減債基金	18億 8,879万円
特定目的基金	72億 6,589万円
その他基金	10億 2,221万円
合計	119億 288万円
市民1人当たり	59万円

## 借金(市債)の状況

令和8年度末

会計区分	残高見込み
一般会計	114億 4,088万円
特別会計	75億 6,715万円
合計	190億 803万円
市民1人当たり	94万円



子育て  
ご存じですか？  
養父市病児保育センター



こどもが病気になって集団保育を利用することができないけど、仕事などで家庭での保育が難しい……

そんな時、専用施設で一時的にお預かりします。

- ▶ 利用日時 月曜日～金曜日、7時30分～18時 ※土曜日、日曜日、祝日、お盆、年末年始は休所
- ▶ 場所 養父市病児保育センター「ほわほわ」(公立八鹿病院第2駐車場内)
- ▶ 料金 1,000円(利用時間が5時間未満) / 2,000円(利用時間が5時間以上)  
※所得に応じた減免制度あり
- ▶ 対象 市内に居住または通常通所する施設の所在地や保護者の勤務地が養父市にある児童で、生後6カ月から小学校6年生までの児童
- ▶ 定員 1日6人以内(ただし0歳児～2歳児は2人まで)

詳細はこちらから  
市HP

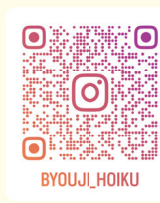

Instagramでも  
情報発信しています

ご利用方法

- ① 空き状況の確認 電話で施設の空き状況の確認(仮予約)する。
  - ② 診察 かかりつけ医などで医師の診察を受け、「養父市病児保育医師連絡票」を作成してもらう。  
※利用時に必ず必要
  - ③ 予約 利用前日までに電話で予約する。
- ※事前予約がなくても当日の空き状況によっては、受け入れ可能な場合があります。  
※定員を超えた場合や、お子さんの症状によってはお預かりできない場合もあります。

予約先 養父市病児保育センター (☎ 079-666-8307)

問い合わせ 子育て応援課 ☎ 079-664-0315

ほわほわ  
HOWA HOWA

イベント  
心に届く、心が動く。  
劇団四季が贈る壮大なファンタジー。

7月28日(火) やぶ市民交流広場  
18時開演(17時15分開場)

料金

【S席】四季の会・養父市民先行：6,000円  
一般：7,000円、高校生以下：5,000円

【A席】四季の会・養父市民先行：4,000円  
一般：5,000円、高校生以下：3,000円

・3歳以上有料 ・3歳未満のひざ上観劇可(席が必要な場合は有料)

申込

【「四季の会」先行予約】5月9日(土)10時～  
SHIKI ON-LINE TICKET から申し込み

【養父市民先行販売・一般販売】  
市民先行：5月12日(火)9時～5月17日(日)17時  
一般販売：5月19日(火)9時～  
インターネットまたは各公民館窓口で申し込み



劇団四季 チケット予約



詳細やチケット購入は市HPをご確認ください。

問い合わせ まちづくり文化交流課 ☎ 079-662-0071



劇団四季

ファミリーミュージカル  
はじまりの樹の神話

「ここあどの森の物語」

イベント 完成しました！

## 「YBfab やがいアート展 2025」記録集

昨年11月にやぶ市民交流広場で開催した「YBfab やがいアート展 2025」の記録集が完成しました。記録集には、展示した作品やワークショップの様子、アーティストの紹介などを掲載しています。

- ▶ 配布場所 各公民館、まちづくり文化交流課
- ▶ 料金 無料



問い合わせ まちづくり文化交流課 ☎ 079-662-0071

イベント やぶ山草会員が丹精込めて育てた山野草を展示します

## 第31回やぶ山野草展

- ▶ 日時 5月16日(土) 9時～18時、5月17日(日) 9時～16時
- ▶ 場所 養父公民館 ▶ 料金 無料

問い合わせ 養父公民館 ☎ 079-664-1141

イベント 料理は初めて…という男性へ！基礎から丁寧に学べる料理教室

## 令和8年度「めんずクッキング～ビギナークラス～」参加者募集

包丁の扱い方から料理の基本、一生ものの趣味に繋がる第一歩を学んでみませんか？

- ▶ 日時 奇数月の第一金曜日(11月・1月は第二金曜日)10時～13時
- ▶ 場所 やぶ市民交流広場 ▶ 料金 700円/回 ▶ 対象 市内在住または在勤の男性
- ▶ 定員 12人程度(定員に達し次第終了)
- ▶ 持ち物 エプロン・三角巾・マスク・やっぴー健康ポイントカード
- ▶ 申込 右記の二次元コード、または健康医療課へ電話

問い合わせ 健康医療課 ☎ 079-662-3167



健康 1日当たりの付与ポイントが増えます！

## 令和8年度 歩数ポイント事業

歩数に応じてやっぴるポイントを付与します。

- ▶ ポイント条件 18歳～64歳：8,000歩/1日 65歳以上：6,000歩/1日
- ▶ 令和7年度からの変更点

- ① ポイントの増加！1日2ポイント → 1日5ポイント付与
- ② 歩いた期間・ポイント有効期限

歩いた期間	ポイント有効期限
令和8年4月1日(水)～12月31日(木)	令和9年3月31日(水)まで
令和9年1月1日(金)～3月31日(水)	令和10年3月31日(金)まで

- ③ 登録方法を一部変更しました。詳しくは市ホームページをご覧ください。

※既に利用されている人は引き続き自動で継続できます。

問い合わせ 経営政策・国家戦略特区課 ☎ 079-662-7602



市HP

令和8年4月1日付で組織の改編や人事異動を行いました。  
新体制となった養父市をどうぞよろしくお願ひします。



市職員配置表は経営総務課、  
各地域局でお渡します。

# 市役所の組織が変わります

「やぶぐらし・地方創生課」から

## 新名称「やぶぐらし未来協創課」に！

ふるさと納税、空き家バンク、移住・定住を所管する「やぶぐらし・地方創生課」を「やぶぐらし未来協創課」に名称を変更。ふるさと納税の事務を「産業環境部 商工観光課」に、空き家バンクなどの事務を「まち整備部 土地利用未来課」に移管し、「人権・協働課」から市民協働に関する事務（地域自治協議会など）を移管します。

経営企画部	デジタルファースト課
市民生活部	やぶぐらし・地方創生課 人権・協働課

「人権・協働課」から新名称「人権推進課」に！

市民協働、人権推進、男女共同参画推進を所管する「人権・協働課」を「人権推進課」に名称を変更して、市民協働の事務を「やぶぐらし未来協創課」に移管します。

## 「デジタルファースト課」を廃止します

「デジタルファースト課」を廃止、デジタル業務は経営政策・国家戦略特区課にデジタル担当課長を置いて引継ぎます。

経営企画部	_____
市民生活部	やぶぐらし未来協創課 人権推進課

## 令和8年度 市職員人事異動

	氏名	旧職名	新職名
理事級	小井塚 裕二	理事（業務改善、人材育成、教育・子育て担当） 兼 教育委員会事務局教育部長	理事 兼 教育委員会事務局教育部長
部長級	和田 久仁彦	経営企画部次長 兼 経営総務課長 兼 選挙管理委員会事務局書記次長	経営企画部長 兼 選挙管理委員会事務局書記長
	谷 徳 充	産業環境部次長 兼 農林振興課長 兼 林業活性化センター所長	経営企画部部長：派遣 （南但広域行政事務組合）
	才木 哲郎	市民生活部次長 兼 やぶぐらし・地方創生課長	市民生活部長 兼 まちづくり文化交流課長 兼 公民館統括館長
	余根田 一明	健康福祉部次長 兼 社会的処方推進課長	健康福祉部長
	世登 英明	健康福祉部長	産業環境部長
	羽瀧 猛	経営企画部長 兼 選挙管理委員会事務局書記長	会計管理者
	中村 文明	会計管理者	議会事務局長 兼 監査委員事務局参事
	次長級	沖田 隆典	こども・夢・えがお部子育て応援課長
井原 美千代		市民生活部市民課長	市民生活部次長 兼 市民課長
西山 浩司		教育委員会事務局教育部次長 兼 こども学び課長	健康福祉部次長 兼 社会福祉課長
岸 敬悦		産業環境部農地政策課長 兼 農業委員会事務局長	産業環境部次長 兼 農地政策課長 兼 農業委員会事務局長
大下 晃世		まち整備部建設課長	まち整備部事業担当次長 兼 建設課長
田村 光司		派遣（南但広域行政事務組合）	教育委員会事務局教育部次長 兼 教育課長
課長級	安達 洋道	経営企画部デジタルファースト課長 兼 危機管理室情報課参事	経営企画部経営政策・国家戦略特区課 デジタル担当課長 兼 危機管理室情報課参事
	小野山 幸司	経営企画部経営政策・国家戦略特区課長 兼 秘書課長	経営企画部経営総務課長 兼 秘書課長 兼 選挙管理委員会事務局書記次長
	福田 泰明	経営企画部税務課副課長	経営企画部税務課長
	宿南 丈治	市民生活部まちづくり文化交流課長 兼 公民館参事	危機管理室防災安全課長
	関 貴博	兵庫県警	市民生活部市民課参事
	上垣 太志	市民生活部やぶぐらし・地方創生課主幹	市民生活部やぶぐらし未来協創課長
	高橋 純子	市民生活部人権・協働課長	市民生活部人権推進課長
	藤盛 瑞穂	教育委員会事務局教育部学校給食センター所長	健康福祉部健康医療課参事
	池田 卓也	健康福祉部介護保険課副課長	健康福祉部社会的処方推進課長
	高木 信彦	教育委員会事務局教育部教育課長	産業環境部農林振興課長 兼 林業活性化センター所長

## 退職者

市民のみなさん、いままでありがとうございました。

理事級	雲田 裕史	理事(技術・関宮小さな拠点担当)
部長級	井上 武	市民生活部長
	細田 誠也	産業環境部長 兼 国家戦略特区担当部長(※)
	井上 隆司	議会事務局長 兼 監査委員事務局参事
次長級	津崎 宏行	危機管理室次長 兼 防災安全課長
	橋本 尚幸	まち整備部次長(事業担当)
課長級	幸福 雄亮	市民生活部市民課参事(※)
	江本 賢治	まち整備部土地利用未来課長(※)
主幹級	野田 栄吾	危機管理室情報課主幹

主査級	上坂 亮二	経営企画部税務課主査
	柏木 廉	健康福祉部社会的処方推進課主査
	富田 雄士	まち整備部土地利用未来課主査
主事級	松岡 早苗	教育部小佐保育所保育教諭
	小林 菜々	経営企画部秘書課主事
	北山 佳奈	市民生活部 まちづくり文化交流課主事
	毛利 真優	市民生活部公民館司書
	世登 棕	派遣(兵庫県後期高齢者医療 広域連合)
技能労務職	谷川 真由美	教育部小佐保育所調理員

(※)は国や県からの派遣終了、主幹級以下は再任用職員を除く。

## 新規採用職員

市民のみなさん、これからよろしくお願ひします！

藤本 あこ	経営企画部経営総務課
高品 真衣	経営企画部税務課
兼平 香穂	健康福祉部社会福祉課

岩佐 空芽	産業環境部農地政策課
村上 和久	まち整備部上下水道課
野中 脩希	こども・夢・えがお部子育て応援課



	氏名	旧職名	新職名
課長級	中島 昭典	まち整備部上下水道課長	産業環境部環境推進課長
	藤森 由浩	兵庫県	まち整備部土地利用未来課長
	片芝 誠	まち整備部上下水道課副課長	まち整備部上下水道課長
	小谷 廉和	健康福祉部社会福祉課長	こども・夢・えがお部子育て応援課長
	小谷 純子	こども・夢・えがお部子育て応援課副課長	こども・夢・えがお部子育て応援課 こども子育て総合支援担当課長
	田中 正広	産業環境部環境推進課長	会計課長
	小島 聖弘	会計課長	教育委員会事務局教育部学校給食センター所長
	中尾 順二	教育委員会事務局教育部こども学び課 学校教育担当課長	教育委員会事務局教育部こども学び課長
副課長級	小田垣 完一	まち整備部建設課主幹	経営企画部税務課副課長
	丸山 一枝	市民生活部大屋地域局主幹	市民生活部まちづくり文化交流課副課長 兼 公民館参事
	宇都良 康寛	健康福祉部社会福祉課主幹	健康福祉部社会福祉課副課長
	奥藤 啓	産業環境部商工観光課主幹	産業環境部商工観光課副課長
	濱 宏文	まち整備部土地利用未来課主幹	まち整備部土地利用未来課副課長
	松田 敬三	まち整備部上下水道課副課長	まち整備部上下水道課副課長 兼 土地利用未来課副課長
主幹級	西垣 敏恵	市民生活部市民課主幹	経営企画部経営総務課主幹
	小谷 昭人	産業環境部農林振興課主幹	経営企画部税務課主幹
	森本 重良	市民生活部養父地域局主幹	危機管理室防災安全課主幹
	南 奈津子	経営企画部経営総務課主幹	市民生活部市民課主幹
	廣瀬 美恵子	市民生活部人権・協働課主幹	市民生活部やぶぐらし未来協創課主幹
	西垣 和也	危機管理室防災安全課主幹	市民生活部養父地域局主幹
	小野山 純一	市民生活部養父地域局副主幹	市民生活部養父地域局主幹
	森本 実千代	市民生活部まちづくり文化交流課主幹	市民生活部大屋地域局主幹
	中村 健吾	経営企画部税務課主幹	市民生活部関宮地域局主幹
	米田 正和	監査委員事務局主幹 兼 議会事務局主幹	産業環境部農林振興課主幹
	藤原 将司	経営企画部経営政策・国家戦略特区課主幹	産業環境部農林振興課主幹
	谷垣 俊彦	派遣(南但広域行政事務組合)	産業環境部環境推進課主幹
主幹級 (役職定年)	米田 昌之	経営企画部税務課長	健康福祉部介護保険課主幹

健康

マイナンバーカード 1 枚で健康保険と福祉医療の確認 OK !

## 医療機関で福祉医療費助成制度のオンライン資格確認が始まります

福祉医療制度（乳幼児等医療、こども医療、母子家庭等医療、高齢期移行、重度障害者医療、高齢重度障害者医療）は、医療機関の窓口で福祉医療費受給者証を提示することで医療費の助成を受けることができます。オンライン資格確認は、医療機関の窓口でマイナンバーカードを提示することで、医療機関が福祉医療の資格を確認できる仕組みです。養父市は、令和 8 年 3 月 25 日から資格情報確認システムの運用を開始しました。

### 医療機関窓口での福祉医療費助成早見表

	オンライン資格確認 対応医療機関	未対応医療機関	紙の受給者証を 利用する場合	
県内の医療機関	○	○	○	○… 医療機関窓口で 助成を受けられる
受給者証忘れ	○	×	×	×
県外の医療機関	○	×	×	×… 医療機関で精算 後、別途市役所で払 い戻しの申請が必要

メリット：マイナンバーカードで、医療機関が健康保険（マイナ保険証利用時）と福祉医療の資格を確認できます。早見表のとおり、県外の医療機関窓口でも助成を受けることができ、一時的な自己負担や払い戻しの申請手続きが不要となります。（対応医療機関については、各病院などへお問い合わせください）

※オンライン資格確認を利用しても、交付している紙の受給者証は変わらず有効です。また、新規申請・更新の際はこれまでとおり全員に紙の受給者証を交付します。

問い合わせ 健康医療課 ☎ 079-662-3165

くらし

毎年申請が必要です

## 国民年金保険料の納付を猶予する特例制度

▶ 対象者 大学（大学院）、高等専門学校（夜間・定時制・通信含む）などに在学する学生で、前年の所得が基準以下または失業等の理由がある人

申請して納付猶予となった期間は、将来の年金受給資格期間に加算されず（受給額には加算されません）。事故などで障がいを負った場合、障害基礎年金を請求するときの納付要件に関わるため、申請手続きをしておくとお心です。申し込みは随時受け付けています。

対象者	申請方法①	申請方法②
令和 7 年度中に申請して承認済み	マイナポータル から電子申請→	【郵送】4 月中に届く申請ハガキを郵送
新規申請、前年度と違う学校に在籍		【窓口】健康医療課・各地域局窓口にて申請書を提出

- ・ 申請書は年度ごと（4 月～翌年 3 月）に 1 枚必要です
- ・ 申請した時点から 2 年 1 か月前まで遡って申請できます

申請書や持ち物など確認できます  
日本年金機構 HP →



問い合わせ 健康医療課 ☎ 079-662-3165 / 豊岡年金事務所 ☎ 0796-22-0948

広告



**新車市場**  
SHINSHAICHIIBA

人気の新車が

月々 **1.1** (税込) 万円～

全部コミコミ!!

新車に乗るならベルテックス! 新車市場あさご店 079-670-2277

車両代 税金

車検代 マット

メンテナンス バイザー

くらし 2025年全国消費者物価指数の実績値(対前年比 + 3.2%)を踏まえて

## 4月から各種手当の額が引き上げられます

- ▶ 児童扶養手当(全部支給) 48,050円(前年度比 + 1,360円)
- ▶ 児童扶養手当(一部支給) 48,040円~11,340円(前年度比 + 1,360円~330円)
- ▶ 特別児童扶養手当(1級) 58,450円(前年度比 + 1,650円)
- ▶ 特別児童扶養手当(2級) 38,930円(前年度比 + 1,100円)

問い合わせ 子育て応援課 ☎ 079-664-0315

- ▶ 障害児福祉手当 16,560円(前年度比 + 460円)
- ▶ 特別障害者手当 30,450円(前年度比 + 860円)

問い合わせ 社会福祉課 ☎ 079-662-3162

くらし

## 社会福祉課からのお知らせ

### 手話奉仕員養成講座「入門課程」受講者募集

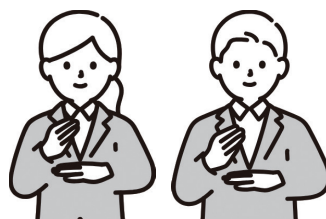

手話で日常会話を行うために必要な単語や表現技術を学び、将来的に手話奉仕員として活動することを目指します。楽しく学習しながら聴覚障がい者への理解を深め、ボランティア活動などに生かしてみませんか？

- ▶ 日時 5月13日~11月18日の間の水曜日 19時30分~21時(全21回)
- ▶ 場所 YBファブ・養父公民館(9月16日、10月28日、11月4日・18日)
- ▶ 料金 テキスト代4,290円、参加無料
- ▶ 対象 養父市または朝来市在住・在勤・在学(高校生以上)
- ▶ 定員 20人
- ▶ 申込 5月1日(金)までに申し込みフォームまたはFAX、電話で申し込み



申込フォーム

### 身体障がい者巡回(移動)相談会

補装具(義足・装具・車いすなど)の交付や修理に関する総合判定、補装具用指導をします。

- ▶ 日時と会場  
5月29日(金) 豊岡市役所立野庁舎  
8月28日(金) やぶ市民交流広場  
11月13日(金) 保健センターすこやか~に  
(新温泉町)  
令和9年3月5日(金) 和田山生涯学習センター
- ▶ 対象 身体障害者手帳をお持ちの人
- ▶ 申込 各開催日の3週間前までに社会福祉課に電話

問い合わせ

社会福祉課 ☎ 079-662-3162  
FAX 079-662-2601

### 路線バスを200円で！優待乗車証

移動が困難な高齢者や障がいのある人などを支援するため、全但バスが運行する路線バスで市内を運行する区間に限り、1乗車200円で乗車できる乗車証を交付しています。

- ▶ 運賃 200円  
※各地域で運行中のコミュニティバスを利用されたときの運賃が200円に満たない場合はその実額をお支払いください。
- ▶ 対象 満65歳以上・各種障害者手帳所持者・生活保護受給者
- ▶ 申込 社会福祉課、各地域局の窓口で申し込み

## 健康医療課からのお知らせ

## 令和8年度から「子ども・子育て支援金制度」が始まります

保険料率（均等割額と所得割率）は2年ごとに見直します。令和6年6月12日に「子ども・子育て支援法等の一部を改正する法律（令和6年法律第47号）」が公布され、子ども・子育て支援金制度が令和8年度に創設されました。この制度は、少子化対策の抜本的強化のため、少子化対策に受益する全世代・全経済主体が、子育て世帯を支える新しい分かち合い、連携の仕組みとして、医療保険の保険料と併せて賦課・徴収することで支援金を拠出する制度で、令和8年度から後期高齢者医療制度を含む全保険者が拠出します。そのため、後期高齢者医療制度においても令和8年度から従来の医療分に加えて、新たに「子ども・子育て支援（納付）金」が保険料に加わります。

## 兵庫県後期高齢者医療広域連合の保険料率

医療分	均等割額	所得割率	賦課限度額
令和8・9年度	58,427円	10.77%	85万円
令和6・7年度	52,791円	11.24%	80万円
子ども分(注1)	均等割額	所得割率	賦課限度額
令和8年度	1,351円	0.24%	2.1万円

(注1)「子ども・子育て支援（納付）金」を「子ども分」と表記しています。子ども分は令和8年度から令和10年度にかけて1年ごとに見直されます。

## 兵庫県の令和8年度保険料の計算方法

年間の保険料は被保険者みなさんが等しく負担する「均等割額」と、前年の所得に応じて負担する「所得割額」を合計します。

医療分	均等割額	+	所得割額	=	保険料額（年額）
	58,427円		(総所得金額等(注2) - 43万円) × 所得割率 10.77%		上限 85万円
子ども分	均等割額	+	所得割額	=	保険料額（年額）
	1,351円		(総所得金額等(注2) - 43万円) × 所得割率 0.24%		上限 2.1万円

(注2) 収入額から次の控除額を引いた金額（公的年金等控除額、給与所得控除額、必要経費。ただし、所得控除額（社会保険料控除額、扶養控除額など）は含みません。）

**保険料額の通知** 個人ごとの保険料額は7月中旬頃に送付する保険料額決定通知書でお知らせします。

## 保険料額の軽減

同一世帯内の被保険者と世帯主の総所得金額などの合計額が次の基準額以下の場合、均等割額が軽減されます。

所得の低い人の軽減	令和8年度	総所得金額等（被保険者全員＋世帯主）が次の基準額以下の世帯	軽減割合（軽減後均等割額：年額）	
			軽減割合	軽減後均等割額
基礎控除額（43万円） + 10万円 ×（年金・給与所得者数 - 1）(注3)			7.2割(注4)	医療分 16,359円
			7割	子ども分 405円
基礎控除額（43万円）+ 31万円 × 被保険者数 + 10万円 ×（年金・給与所得者数 - 1）(注3)			5割	医療分 29,213円
				子ども分 675円
基礎控除額（43万円）+ 57万円 × 被保険者数 + 10万円 ×（年金・給与所得者数 - 1）(注3)			2割	医療分 46,741円
				子ども分 1,080円

※ 65歳以上の公的年金受給者は、総所得金額などから年金所得の範囲内で最大15万円を控除し、軽減判定します（年金特別控除）。

(注3) 年金・給与所得とは、同一世帯内の被保険者と世帯主のうち給与所得または公的年金等所得、その両方がある人をいいます。

(注4) 医療分7割軽減対象者は、令和8・9年度のみ特例措置により7.2割軽減となります。（※子ども分は特例措置がないため7割軽減）

## 被扶養者であった方の軽減

制度に加入する前日に、会社の健康保険などの被用者保険の被扶養者であった人は、所得割額がかからず、後期高齢者医療制度の被保険者となってから2年間は均等割額が5割軽減され、医療分の年額が29,213円、子ども分の年額が675円となります。なお、国民健康保険・国民健康保険組合に加入されていた人は対象となりません。※被扶養者であった人でも、世帯の所得が低い人の軽減を受けることができます。ただし、両方受けることができる場合は、軽減割合の高い方が適用されます。



## 子ども・子育て支援金制度 コールセンター

制度に関するお問い合わせは、コールセンターへ。

☎ 0120-303-272

受付時間：平日・土曜日 9時～18時



納め忘れなし！  
手間も省ける！ **口座振替納付**

口座振替納付なら保険料の納め忘れが少なく、納付書を持って窓口に行く手間も省けます！

健康医療課または各地域局、口座振替を希望される金融機関で手続きができます。

☆ ゆうちょ銀行の口座での振替希望の場合はゆうちょ銀行でお手続きをお願いします。

☆ 年度途中で口座振替納付となった人には口座振替の開始時期を別途通知します。

## 後期高齢者医療保険の書類が変更になります

後期高齢者医療保険はシステム変更により、被保険者へお届けする書類の内容や取り扱いを変更します。書類の変更は令和8年4月から、通知書などは例年どおり7月中旬ごろにお届けする予定です。

### システムのなにが変更になるの？

法律に基づき、地方公共団体が住民サービスを提供するための業務システムを、国が定めた標準システムへと移行します(地方公共団体情報システム標準化)。養父市でも令和8年4月より後期高齢者医療保険システムを移行し、これまで地方公共団体ごとに定めていた通知書などの帳票レイアウトは国が定めたレイアウトに統一されます。

### 書類のどこが変更になるの？

#### 保険料額(変更)決定通知書

通知書の形：納付書と一体型の通知書になります  
年金からの天引き・口座振替の人は  
A4サイズの通知書

お届け方法：封入して郵送します

#### 納付書

納付方法：市役所会計課、地域局窓口、指定金融機関の窓口でこれまでどおりお支払いください。

納付期限に合わせて毎月お支払いいただくか、複数期分をまとめての支払いもできます。

お届け方法：7月に全期分をまとめて郵送します

### お知らせとお願い



納付書はこれまで7月から3月の間に9回に分けて毎月送付していましたが、システム変更によって全期分の納付書が一括で発行されるようになります。対象の人には7月に令和8年度全期分(第1期～第9期)の納付書を一括で送付します。ご理解・ご協力をお願いします。



※ 前月分の納付が確認できない人には翌月中旬頃に圧着ハガキ形式の督促状を発行します。届いた場合は督促状で納付をお願いします。

## 音楽教室 生徒募集

随時レッスン開始OK!

こども  
おとなも  
始めよう

etc...

## 楽器のこと、おまかせください

ピアノ調律  
ピアノ移動・保管  
楽器・楽譜販売  
修理・買取りなど承ります!!

**豊岡本店 SALE開催中**

創業66年 since 1960 ~音楽家・音楽教師を多く輩出した教室です~

**田中音友堂**

豊岡本店 豊岡市中央町16-9 ☎0796-23-0380  
八鹿支店 養父市八鹿町八鹿1059 ☎079-662-2967

ホームページもご覧ください。  
<http://www.onyudo.net/>

# 1月1日から、林野火災注意報・林野火災警報の運用が始まりました。

昨今全国各地で多発している林野火災。一定期間雨が降っておらず林野内が乾燥していた、強風注意報が発表中で飛び火が多発した、などの気象状況で被害が拡大したと考えられています。

林野火災予防の実効性を高めるため、「南但広域行政事務組合火災予防条例」を改正し、養父市・朝来市の南但地域を対象に「林野火災注意報・林野火災警報」を発令します。

## 発令の基準

**【林野火災注意報】** 次の①②のいずれかに該当する場合

- ① 前3日間の合計降水量が1mm以下かつ前30日間の合計降水量が30mm以下
- ② 前3日間の合計降水量が1mm以下かつ乾燥注意報が発表

※当日に降水が見込まれる場合や積雪がある場合は発表されることがあります。

注意報が発令された場合は「火の使用の制限」に従うよう努めなければなりません。

**【林野火災警報】** 林野火災注意報の発令基準に加え、強風注意報が発令された場合

林野火災警報が発令された場合「火の使用の制限」について、罰則を伴う義務が課せられます。

## 「火の使用の制限」とは？

- ① 山林・原野などで火入れをしない
- ② 煙火を消費しない
- ③ 屋外で火遊びやたき火をしない
- ④ 屋外で引火性や爆発性のある物品、その他可燃物の付近で喫煙をしない
- ⑤ 山林・原野などで、火災が発生する恐れが大きいとして組合管理者が指定した区域内で喫煙をしない
- ⑥ 残火（たばこの吸殻を含む）、取灰（燃え残った灰）、または火粉は始末する

## 罰則などについて

林野火災注意報発令時「火の使用の制限」に関しては、罰則を伴わない努力義務を課すものです。

一方、林野火災警報発令時は「火の使用の制限」に違反した人に対して、30万円以下の罰金または拘留に処することが消防法で定められています。

ご不明な点がございましたらお問い合わせください。

養父消防署 消防係 ☎ 079-662-0119

## 僕たち私たち「虫歯なんかないよ！」

3歳児健診(2月)で、虫歯が1本もないお子さんです。  
(敬称略、50音順)

いずみやま	ほのり	ながの	いと	朝倉
泉山 穂乃里	東上野	長野 糸	朝倉	
いづえ	りお	はしもと	みゆの	上 箇
井上 莉緒	一部	橋本 心優乃	上 箇	
おおち	こうし	ひろうじ	つき	広一区
大地 柑子	大 森	廣氏 紬季	広一区	
おだ	たくと	ほりたに	おうすけ	小 城
小田垣 拓利	門 前	堀谷 旺佑	小 城	
おの	かお	まつばら	りひと	蔵 垣
小野山 香緒	伊 豆	松原 理仁	蔵 垣	
くさ	てん	むらかみ	こうしろう	関 宮
日下部 愛天	上 箇	村上 弘志郎	関 宮	
さだ	あん	もりもと	はじめ	小 山
定岡 杏	上 箇	森本 魁	小 山	
しば	かおる	よとう	ちえり	上 網 場
柴藤 薫	円山台	世登 千笑理	上 網 場	
たか	けいご	わたなべ	わこ	下 八 木
高橋 啓悟	上 箇	渡邊 琶心	下 八 木	
なか	じょうじ			
中村 譲二	京 口			

今回をもちましてこのコーナーの掲載を終了させていただきましたことになりました。今後は3歳児健康診査の会場で虫歯のないお子さまに表彰状をお渡しし、お子さまの健康な歯を保つ応援を続けていきます。今までありがとうございました！

問い合わせ：子育て応援課 ☎ 079-664-0315

快適生活のお手伝い

# 水のトラブル

水まわり全て対応します

**TEL 079-664-1402**

養父市 上箇 326-1 株式会社 ナカシマ

**正社員**

〈住宅設備メンテナンス〉

**募集中!**

やる気と元気があればOK!

まずは体験入社  
してみませんか?

**広告**

## 八鹿町内 墓地分譲中

見学をご希望の方は、お気軽にお問い合わせ下さい。

### 戒名追加彫り、承ります。

迅速、丁寧に承っております。

石工一級技能士 はり石一級技能士

有限会社 **藤原石材**

八鹿店 養父市八鹿町八鹿528-1 TEL 079-662-6354

	事業名	日時	場所	内容	問い合わせ
健康	心をほぐす カウンセリング	要予約 5月15日(金) 13時30分～16時30分	養父公民館	公認心理師による個別相談 (無料)	健康医療課 ☎ 079-662-3167
子育て	たまひよサロン	要予約 5月12日(火) 10時～11時30分	やぶ保健センター	妊婦から生後1歳までの親子 で参加でき、相談や交流がで きます。	子育て応援課 ☎ 079-664-0315
くらし	出張年金相談会	要予約 5月19日(火) 10時～16時	養父公民館	年金の「分からない」を年金 事務所職員に直接相談できま す。申請手続きも受付。	豊岡年金事務所 ☎ 0796-22-0948
	人権相談	5月8日(金) 9時～11時30分	養父公民館	家族や職場の問題、差別、い じめなど身近な人権に関する 困りごとについて、人権擁護 委員が相談に応じます。	人権推進課 ☎ 079-662-7601
			関宮公民館		
	行政相談	5月16日(土) 9時～11時30分	養父公民館	行政相談委員が国や国に関わ る県や市などの業務に対する 苦情、意見などを受け付け、 その解決や実現の促進を図り ます。	
			大屋市民センター		
			関宮公民館		
		5月23日(土) 9時～11時30分	やぶ市民交流広場		
	土地家屋調査士に よる相談会	要予約 5月16日(土) 13時30分～16時	豊岡市民プラザ	土地建物登記、土地境界に関 する相談(無料) 【予約】前日17時まで電話	兵庫県土地家屋 調査士会但馬支部 ☎ 0796-42-4734
	司法書士による 法律相談	要予約 6月6日(土) 13時～16時	養父公民館	相続、登記、多重債務など、 司法書士へ相談(無料) 【予約】相談日2日前の17 時まで電話(平日のみ)	兵庫県司法書士会 但馬支部 ☎ 0796-23-7817
	狂犬病予防接種 (集合注射)	5月19日(火) 9時～15時30分	八鹿地域(25カ所)	狂犬病の予防接種 飼犬の新規登録  <b>詳しくはこちら!</b>	市民課 ☎ 079-662-3163
5月20日(水) 8時45分～11時55分		養父地域(14カ所)	養父地域局 ☎ 079-664-0281		
5月21日(木) 9時20分～11時55分		大屋地域(15カ所)	大屋地域局 ☎ 079-669-0120		
5月22日(金) 9時～11時40分		関宮地域(12カ所)	関宮地域局 ☎ 079-667-2331		

## 大切なワンちゃんと、安心して楽しい毎日を 狂犬病予防接種(集合注射)を実施します



市HP

愛犬はかけがえのない家族。人と犬を守るために、狂犬病予防接種をしましょう。

- ▶ 対象 市内在住で犬を飼っている人、新しく犬を迎えてまだ登録をしていない人
- ▶ 料金 新規登録…6,400円(登録手数料3,000円+注射料金2,850円+済票発行手数料550円)  
登録済み…3,400円(注射料金2,850円+済票発行手数料550円)

※支払いは現金のみ、おつりが出ないようご協力ください

当日は希望実施場所に飼犬と一緒にお願いします。詳細は市ホームページからご確認ください。

# information

いろいろなお知らせ

## お悔み申し上げます

2月届出分(敬称略)

割愛させていただきます

### 春の八木城上がり

イベント

低山ハイキングをしながら養父市の自然と歴史を感じましょう。料金無料・申込不要で、参加の人には御城印をお渡しします。

- ▶ 日時 4月18日(土)・25日(土) 9時~12時 ※小雨決行
- ▶ 場所 薬師堂(養父市八鹿町八木1133)前に集合

問い合わせ 八木城跡まちづくり会 ☎090-2353-1948(代表 中川)

### 兵庫但馬縁日2026

イベント

アトラクションやブースが盛り沢山!ガラポン抽選会もあります!

- ▶ 日時 5月16日(土)・17日(日) 各日10時~17時
- ▶ 場所 コウノトリ但馬空港 ※小雨決行、荒天中止
- ▶ 料金 入場無料 [Instagram](#)で情報更新中!→



問い合わせ (一社)縁日地域振興協会運営事務局 ☎0794-88-6969

### 第1回但馬舞踊の会

イベント

養父市内をはじめ但馬内の団体が日本舞踊を披露します。

- ▶ 日時 5月10日(日)13時から(開場は12時30分)
- ▶ 場所 やぶ市民交流広場 ▶ 料金 無料

問い合わせ 第1回但馬舞踊実行委員会 ☎079-662-3097(池田)  
☎079-669-1342(井原)

### 大人の自然教室

イベント

新緑の里山を散策して、春を探してみませんか?

- ▶ 日時 4月29日(水・祝)13時~15時30分
- ▶ 場所 県立南但馬自然学校
- ▶ 定員 20人程度 ▶ 料金 100円
- ▶ 申込 4月24日(金)までに申込用紙をメールまたはFAX

問い合わせ 県立南但馬自然学校 ☎079-676-4731

南但馬自然学校  
HP



詳細確認や申込用紙の  
ダウンロードはHPを  
ご覧ください

### 神戸地方裁判所 管轄変更のお知らせ



くらし

令和8年4月1日から民事執行事件の一部である不動産執行事件の豊岡支部が管轄する事件を、姫路支部で集約して処理することにしました。

詳細は下記担当係へお尋ねください。

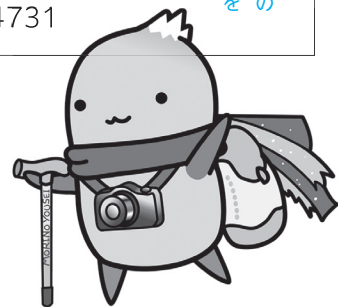
問い合わせ 神戸地方裁判所姫路支部 競売係 ☎079-223-2759



家族葬のことならお問合せください  
葬儀会館 セレーナ **堀谷葬祭**  
ホームページから簡単お見積り   
養父市上野1239-1 お見積りはこちら   
☎0120-21-0268 (24時間受付)

鉄筋基礎コンクリート施工の店  
**(株)荒田石材**  
お墓のリフォーム、墓地移転、お墓の撤去、処分なども承ります。  
お気軽にお問い合わせ下さい。  
 **0120-081-636**  
養父市大屋町夏梅133 TEL.079-669-1636

## 専門栄養相談

くらし

難病患者などの食生活、介護が必要な人の食生活、加工食品の栄養成分表示（業者・消費者対象）など正しい食習慣の定着を目指して実施します。

▶ 日時 毎月第2月曜日（祝日の場合は翌週に順延）  
13時30分～16時

▶ 場所 朝来健康福祉事務所

▶ 料金 無料 ▶ 申込 電話にて事前予約

問い合わせ 朝来健康福祉事務所 地域保健課

☎ 079-672-6867

県政に関するアンケートにご協力ください

くらし

## 県民モニター

県民に身近な課題について施策や事業の立案に活かすため意見を募集しています。

回答者には特典あり！

・県立施設の無料招待券プレゼント

・抽選で5人に特産品をプレゼント

▶ 回答方法 右の二次元コードから

問い合わせ 兵庫県 広報広聴課 広聴相談班

☎ 078-362-3022



兵庫県HP

## 令和8年度 狩猟免許試験

その他

狩猟は、ハンティングや料理を楽しむという魅力の他、農林業へ被害を与える野生動物の生息頭数を適正に管理するという公益性もあります。多くの人に免許を取得していただきたく、次のとおり狩猟免許試験を実施しますので、少しでも興味のある人はぜひご参加ください。

### 狩猟免許ってどんな資格？

狩猟期間中にシカやイノシシなどの狩猟鳥獣を捕獲するために必要な資格です。また、県や市町の許可を受けて実施する有害鳥獣捕獲にも原則必要です。

### 免許の種類

- ・網猟（主に鳥類）
- ・わな猟（獣類のみ）
- ・第一種銃猟（装薬銃、空気銃）
- ・第二種銃猟（空気銃）

### 試験日と会場

**第1期** 申込期間：5月11日（月）～5月22日（金）

- ① 6月28日（日）養父市
- ② 7月4日（土）洲本市
- ③ 7月11日（土）姫路市
- ④ 7月18日（土）神戸市
- ⑤ 7月20日（月）西宮市

※網試験は③④のみ実施、②はわな試験のみ実施

**第2期** 申込期間：7月21日（火）～7月31日（金）

- ⑥ 8月28日（金）神戸市
- ⑦ 9月5日（土）神戸市
- ⑧ 9月12日（土）神戸市
- ⑨ 9月18日（金）姫路市

※網試験は⑧⑨のみ実施

**第3期** 申込期間：10月5日（月）～10月16日（金）

- ⑩ 11月14日（土）神戸市

※網試験の実施なし

問い合わせ 兵庫県 環境部 自然鳥獣共生課

☎ 078-362-9084

### 初心者狩猟免許講習会案内

狩猟免許試験を受験する人を対象に、知識・技能に関する講習会を実施予定です。

日時、場所については、5月頃ホームページでお知らせしますので、ご確認ください。

兵庫県猟友会 HP

問い合わせ (一社) 兵庫県猟友会

☎ 078-361-8127



広告



TSURUGIKAIKAN

# お葬儀まるごと 解決相談センター

「ご本人も残された家族も困らない」

お葬儀の前からその後にも起こる  
さまざまな問題をまるごと解決する  
養父市で唯一のご相談サポート体制

お気軽にご相談ください 365日24時間対応

☎ 0120-62-5909



つるぎ会館 養父市八鹿町国木133-1

## 《日々の積み重ねが育むこどもの自立》

こどもの自立は、ある日突然身につくものではありません。日々の暮らしの中での関わりや経験の積み重ねが、その土台を作ります。自立とは、何でも1人でできることではなく、自分で考え、選び、行動し、その結果を受け止めながら前に進む力です。

それでは、その力を育むために、私たち大人はどのように関わればよいのでしょうか。

### ポイント1. 考える機会を奪わない

朝の支度や持ち物の準備を大人が整えてしまうのではなく、「今日は何が必要かな?」「何時に出るんだっけ?」と問いかけることで、こども自身が見通しを持つ力が育ちます。

### ポイント2. 年齢に応じた役割を任せる

食事の配膳や片付け、洗濯物たたみなど、小さな家事でも構いません。家族の一員として役割を担う経験は、責任感と自信につながります。

### ポイント3. 失敗を成長の機会にする

うまくいかないときこそ、すぐに叱るのではなく、「次はどうする?」と一緒に振り返る姿勢が大切です。

こどもを信じ、少し待つ勇気を持つことが、何よりの応援になります。日々の温かなまなざしと対話を通して、私たちみんなでこどもたちの一步一步を支えていきましょう。



## 文芸ひろば

冠句 やまざと

大屋俳苑

第一歩	第一歩	第一歩	第一歩	第一歩	古民家に	梅一輪	スムーズに	最初はグー	外灯の光の	我にまだ明日	初鏡笑ふ門	毎日の空を	待ち合わせ	日の当たる	これからも	肩寄せて何	心地よき酔
第一歩	第一歩	第一歩	第一歩	第一歩	梅一輪	梅一輪	スムーズに	最初はグー	外灯の光の	我にまだ明日	初鏡笑ふ門	毎日の空を	待ち合わせ	日の当たる	これからも	肩寄せて何	心地よき酔
第一歩	第一歩	第一歩	第一歩	第一歩	梅一輪	梅一輪	スムーズに	最初はグー	外灯の光の	我にまだ明日	初鏡笑ふ門	毎日の空を	待ち合わせ	日の当たる	これからも	肩寄せて何	心地よき酔
第一歩	第一歩	第一歩	第一歩	第一歩	梅一輪	梅一輪	スムーズに	最初はグー	外灯の光の	我にまだ明日	初鏡笑ふ門	毎日の空を	待ち合わせ	日の当たる	これからも	肩寄せて何	心地よき酔

田路	藤原	大谷	藤原	福富	川本	吉井	小野	橋本	田内	中島	和田	吉崎	山内	向井	藤尾	中島	栗田	尾崎	上垣
和代	早百合	佳津子	さち	ひとみ	佐代子	裕美	多津子	信水	厚史	ちなみ	琴枝	千枝子	瑠美子	一江	てる子	弘恵	佐代子	敏子	美恵子

敬称は省略いたします

### 八鹿高校の新連載!



## こつき 八高刊 克己の歩み

文理探究科の生徒のみなさんが「八問探究」という授業で、様々な課題に前向きに取り組む姿を綴るコラムです。

今回のライター

松田 美南さん  
(3年1H)

文理探究科の探究活動「養父市未来への提言」で、私の班は空き家バンクの制度に魅力を感じ、知名度の調査をしました。

調査で高校生の関心度の方が低いことが判明し、十数年後の利用者となる若い世代に広める必要性を考えました。そこで、自分たちでポスターを制作して校内に掲示し、認知度の変化を分析しました。今後は他の媒体でも発信し続ける計画です。

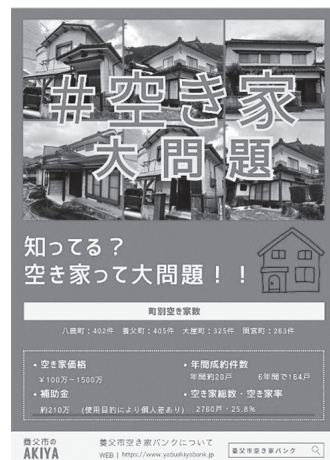

←制作した「#空き家大問題」ポスター

こんにちは！  
**地域包括  
 支援センター**  
 です

**高齢者等総合相談センター 1周年!!**

～一緒に築こう「地域共生社会」～

養父市地域包括支援センターのサブセンターとして、令和7年4月にスタートした高齢者等総合相談センターが、開設後1年を迎えました。

高齢者等総合相談センターは高齢者の介護に関する相談をはじめ、世代や内容に関わらず相談できる窓口として、旧町単位で市内4カ所に設置しました。これらの内容を市民の皆さんに開設前から周知させていただいたこと、また昨秋には民生委員児童委員の改選があり再度周知の機会をいただきご理解を深めていただけたことなどから、地域のみなさんの声を受けて相談件数は増加しています。

地域では、独居や高齢者のみで暮らす高齢者世帯の割合が増加の一途をたどっています。親族がいても遠方であったり、就労の関係などで頼ることができなかつたり、関わりが途絶えている場合もあります。頼るあてのない高齢者に急病や転倒などの事故が起きた時、たちま

ち困ってしまうのが現状です。また、徐々に認知症などの症状が進み、周囲の住民もその人の生活が心配になるといった状況が、全国的に起きており、養父市も例外ではありません。

このような状況にどう対処して行けばいいのか、模索している中で、国が目指しているのが「地域共生社会」です。地域住民が「支え手側」と「受け手側」に分かれるのではなく、地域のあらゆる住民が役割を持ち、支え合いながら、自分らしく活躍できる地域をつくり、公的な福祉サービスと協働して助け合いながら暮らすことができるのが「地域共生社会」です。

地域で共に生きていくため、ゆるやかに見守り・助け合える地域づくりを、みなさんと一緒に工夫して築き上げていきたいと思えます。今年度も地域包括支援センター・高齢者等総合相談センターを、どうぞよろしくお願ひします。

**そのオプション、本当に必要？**

不要なオプションが付けられていた!? ～携帯電話の契約は慎重に～

携帯電話（スマートフォン）の買い替えなどの際、不要なオプションを付けられていたといった相談が寄せられています。

**相談事例**

機種変更のために携帯電話ショップに出かけ、同系列の携帯電話会社が提供する端末を熱心に勧められ契約した。帰宅後、契約書を確認したところ、断ったはずのオプションなどが付けられているうえ、セキュリティソフトも契約させられていた。納得できない。  
 （60歳代 女性）

**アドバイス**

契約の際には、契約内容をよく確認し、よくわからない場合は契約しないことも一策です。オプションなどを勧められた際も、料金などがかかることもあります。必要がなければきっぱり断りましょう。

- 契約書をその場でよく確認し、不要な契約がないか、月々の支払額はいくらになるかなどを確認しましょう。
- 不要なオプションを契約させられている場合は、すぐにショップに解約を申し出ましょう。
- 困ったときは、消費生活センターに相談を！



問い合わせ ☎ 079-662-3170

消費生活センターからのお知らせ



今月、私の母と叔母がカナダとコロンビアから養父市を訪れています。久しぶりに家族と過ごし、週末は養父市の魅力を紹介する中で、ふとこどもの頃の記憶がよみがえりました。コロンビア、カナダ、そして日本、週末の過ごし方を振り返ると、それぞれの国が大切にする「人生の優先順位」が見えてきます。

まず、コロンビアの週末は、何よりも「家族の絆」が優先され、祖父母の家に親戚一同が集まるのが一般的です。総勢数十人で鶏鍋料理「サンコチョ」を囲み、語り合ったり、音楽に合わせて踊ったりします。いとこ達は、幼馴染の親友のような存在で、共に教会へ行き、広場でアイスを食べた時間はかけがえない思い出です。家族や親戚と楽しむ光景が日常的で、そこには広い定義での「家族の愛」があります。

対照的にカナダは、「自然への回帰」と「自分たちで創る時間」が中心です。カナダ人にとって週末は、心身をリセットするためのデジタルデトックス

の時間でもあります。夏は、車に荷物を積み込み、電波の届かない湖畔のコテージやキャンプ場へ向かい、焚き火を囲む静かな時間を最高の贅沢とします。また、家のデッキの塗り直しや庭の手入れといった「家族のプロジェクト」を楽しみます。核家族として自立し、仕事と生活の調和（ワークライフバランス）を重んじるのがカナダ流です。

そして、日本の週末は、春のお花見や秋の紅葉狩りなど、四季の変化を家族で楽しむ姿勢がみられます。また、こどもの部活動の応援や地域の行事など、「地域コミュニティの中の一員」として活動することも大きな特徴でしょう。季節感の共有を大切に、勤勉に役割を果たす姿には、他国とは違う調和の取れた愛の形が見えます。

賑やかなコロンビア、静かに自分を整えるカナダ、そして季節と地域を慈しむ日本。形は違っても、どれも大切な人を想う素晴らしい週末の姿です。みなさんは普段の週末を誰とどのように過ごしますか？



## 健康簡単レシピ

HEALTHY and EASY recipes

### あさりと春キャベツの酒蒸し

材料  
(2人分)

あさり	200 g	にんにく	1片	バター	10 g
春キャベツ	200 g	酒	大さじ3	塩コショウ	適量
しめじ	1パック	しょうゆ	大さじ1/2		

#### How to make!

- あさはら殻をこすり合わせて洗い、ざるにあげ水気を切る。  
春キャベツは食べやすい大きさにざく切りする。  
にんにくを薄切りにする。
- フライパンに、あさり、酒を入れて蓋をして中火にかける。
- あさりの口が開いてきたら、蓋をとり、キャベツ、しめじ、にんにく、しょうゆ、バターを入れ、蓋をして蒸し焼きにする。
- 春キャベツがしんなりしたら、塩コショウで味を整えて完成。



#### ONE POINT

あさりには、貧血予防、肝機能サポート、生活習慣病予防、美肌・免疫力向上、骨の強化、疲労回復など多くの健康効果が期待できる栄養素が含まれています。中でも肝機能を改善するタウリンが豊富に含まれており、キャベツやしめじなどと一緒に摂ると相乗効果が期待できます。煮汁にも栄養が溶けだすので、汁ごと食べるのがおすすめです。





4月23日(木)～5月12日(火)は  
こどもの読書週間です

1. 個人で貸し出しできる本の冊数が10冊→15冊に増えます。(全館)
2. オリジナルシール配布(全館)
3. 期間限定としょかんガチャ(本館設置)

5冊貸し出しにつき1枚お渡しする専用コイン(または分館でお渡しする引換券)で、景品入りのガチャガチャを回せます。(カプセル、コインはお持ち帰りいただけません)

- 場所 図書館本館 ○ 料金 無料
- 設置期間 4月23日(木)～5月10日(日)

4. 謎解きイベント **やっぷーと黄金に輝く「開かずの絵本」**(本館のみ)

養父市出身・京丹後市在住の余根田 直樹さんによる謎解きイベントです。

- 内容 やっぷーと挑む図書館の謎!黄金の「開かずの絵本」をひらき、隠された物語の正体を探せ。
- 日時 4月23日(木)～5月10日(日) 受付時間 10時～16時 ※休館日 4/27(月)、5/7(木)、5/11(月)
- 参加対象 小学生以上 ○ 所要時間 約60分 ○ 参加費 無料(参加申し込みは当日に窓口まで)



遊びに来てね!

イベント

## ★ こどもとおとなのおはなしかい

こども向けは短めのやさしい絵本、おとな向けは長めの絵本をゆっくり読みます。

4月25日(土)

読み手 読み聞かせボランティア、司書

こども向け 10時30分～/キンダールーム

大人向け 11時～/和室

## ★ 英語絵本の読み聞かせ会 STORY TIME

絵本や歌・ゲームで楽しく英語にふれるおはなし会。

4月26日(日) 10時30分～

読み手 市内ALT、司書

場所 和室



まちの文化財

## 三宅滝ノ尻遺跡の杭と板

養父市三宅という地名は、「養父<sup>みやけ</sup>屯倉」に由来するとされています。屯倉は大和朝廷の直轄領のことであり、農民を使役して農地を経営しました。元慶<sup>がんぎょう</sup>7年(883年)に書かれた河内国観心寺資材帳には、養父郡に三宅明麻呂という人名が記録されています。

三宅には、鉄筋4階建ての三宅団地があります。この一帯は三宅滝ノ尻遺跡です。ここで1200年以上も昔の杭と板が多量に出土しました。

平成9年度、三宅団地の建設工事に伴って関宮町教育委員会が遺跡の発掘調査を実施しました。調査の結果、奈良時代末から平安時代前半と思われる堤状遺構と護岸施設が発見されました。



発見された杭と板(平成9年)

ここに山側から水が流れこむ湿地がありました。この湿地を横断するために多くの杭列を打ち、板戸などの古材を横に据えて土留めに使い、土を盛って堤防を作っていました。規模は幅1～1.3m、高さ1m、延長は35m以上も続いています。

出土品は、角材で作った土留め用の杭をはじめ、建物に使われた開き戸(長さ150cm、幅35cm)、腰掛、物をおく台(案)、曲げ物の底板、火きり臼、<sup>たてぎね</sup> 縦杵、<sup>うまがた</sup> 馬形など多くの木製品があります。但馬地域でも貴重な発見です。

出土した板戸は、米などを貯蔵する高床式倉庫に利用された可能性もあります。こうした出土品は、養父市文化財展示室(関宮地域局分館1階)で展示しています。

(教育委員会歴史文化財課)



遺跡がある三宅団地

No. 258

## 3/10(火) 佐川急便株式会社と協定締結

佐川急便株式会社（京都市）と「災害時における支援物資の受入れ及び配送等に関する協定」を締結しました。市内で災害などが発生した際、支援物資などを供給して生活の安定を図ることを目的としています。また、同時に「安心見守りネットワーク事業に関する協定」も締結し、支援を必要とする人の生活状況を配達業務の中で見守り、異変を察知すると市などに連絡します。災害時も平時も安心して暮らせる環境を整えます。



## 3/23(月) 山本運輸株式会社より ビニル手袋の寄贈

山本運輸株式会社（養父市場）より TPE（プラスチックとゴムの中間的素材）の手袋 100 万枚を寄贈していただきました。避難所での感染症予防や炊き出しなどのボランティア活動など、災害時の衛生面を保持する役割として活用する予定です。



## 3/26(木) 一般県道朝倉養父停車場線（広谷） の道路改良事業が完成

上記道路の改良事業（延長 80m）が完成し、完成式が行われました。式ではくす玉を割って参加者一同で完成を祝い、終了後に改良した道路が開通しました。

この道路は、広谷小学校や養父中学校に通う子どもたちの通学路でありながら、整備前は歩道がなく、車がすれ違うことも難しいほど幅が狭く、歩行者には非常に危険な状況でした。広谷地域のみなさんの長年の要望に応えるべく、県が道路の 2 車線化・歩道整備を行いました。通学する子どもたちの安全が確保され、地域住民からも喜びの声が上がりました。



おめでとうございます！

## 栃下 喜幸さんが「旭日双光章」を受章されました。

平成 6 年～ 16 年に関宮町長を務めた <sup>とちした よしゆき</sup> 栃下 喜幸さん（安井）に旭日双光章が贈られました。栃下さんは町長時代、住民の声を丁寧に拾い上げて特別養護老人ホームの開設、道路整備や観光産業の推進など地域の福祉・生活基盤・経済の振興に尽力されました。

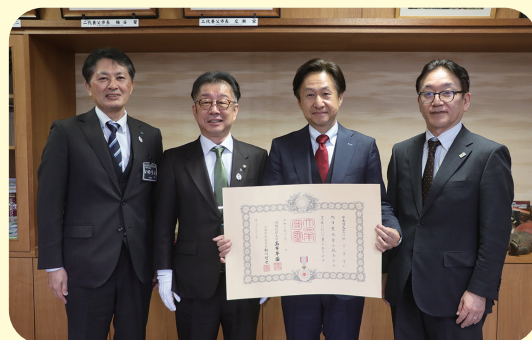

喜幸さんの代理で、長男の佳巳さんが伝達式に出席されました。（写真右から 2 番目）



(株) ヒュッテやまなみの  
田淵いずみさん



自然の恵み、水との育み

やぶの太鼓判

新たに認定！

山のレストランC'sの石窯焼きピッツァ

養父市の優れた逸品を認定する「やぶの太鼓判」に、新たに1品がブランド推奨品として認定されました。認定されたのは、株式会社ヒュッテやまなみが運営する「山のレストランC's」で提供されている石窯焼きピッツァで、急速冷凍・真空パックして、自宅でもお店の味を楽しむことができる商品です。朝倉山椒や八鹿豚、八鹿浅黄など地元の食材をふんだんに使用した冷凍ピッツァは店舗の他、インターネットでも購入可能です。

今回の認定を含めて「やぶの太鼓判」は21事業者37品となりました。

問い合わせ：商工観光課 ☎ 079-664-0285

おめでとうございます！

### 養父市スポーツ賞受賞者が決定！

この賞はスポーツで優れた成績を収めた市内在住・在学・在勤の個人や団体、普及など振興活動に功績のあった個人や団体を表彰しています。令和7年度は次の7人が受賞され、3月13日（金）に表彰式を行いました。

坂本 珀瑠さん 但馬アスリートクラブ 小学4年生

第49回兵庫県小学生陸上競技大会男子低学年リレー 優勝

荒木 芽歩さん 但馬アスリートクラブ 小学5年生

第12回木南道孝記念陸上競技大会女子小学生4×100mリレー

第3位

吉井 莉生さん 和田山ジュニアソフトテニスクラブ 小学5年生

令和7年度西日本小学生ソフトテニス選手権大会女子個人戦 第5位

小林 梨愛さん VC兵庫 中学2年生

第17回U14クラブバレーボール近畿大会 準優勝

津中 ころろさん VC兵庫 中学3年生

第39回全国都道府県対抗中学生バレーボール大会 第3位

早田 颯助さん 中学2年生

XGames Osaka 2025自転車BMXストリートに選出、出場

中山 駿汰さん 中学3年生

第79回国民スポーツ大会馬術競技少年二段階障害飛越競技 優勝

写真前列右から坂本さん、荒木さん、早田さん、後列右から中山さん、津中さん。(吉井さん、小林さんは欠席)



問い合わせ：100年のまなび共創課 ☎ 079-664-1628

※スポーツ賞、給食の絵ともに学年などは受賞時点のもの

おめでとうございます！

### 「給食の絵」配送車採用作品が決定！

給食配送車を彩る「給食の絵」表彰式を3月26日（木）学校給食センターで行いました。今回採用された4作品の絵がプリントされている給食配送車は4月から稼働しています。

坂本 知弘さん (宿南小学校3年生)

服部 亜美さん (大屋小学校3年生)

大畑 凜さん (八鹿小学校5年生)

西岡 笑子さん (伊佐小学校6年生)

養父市学校給食配送車区画採用者表彰式



問い合わせ：学校給食センター ☎ 079-664-1801

Congratulations!

2月届出分

happy new born

赤ちゃんが  
生まれました！

割愛させていただきます

happy wedding

結婚しました！

About the cover

# 今月の表紙について

「であいの里ひなまつり」が  
開催されました。



コミュニティセンターであいの里で、「であいの里ひなまつり」がで開催されました。

主催の出合校区協議会が拠点を新たにしてから初めての開催で、以前より規模を縮小したものの約 1000 体の雛人形を展示！これらは全て地元の人たちが寄贈したもので、近年よく見る丸くて可愛らしい木目込み式のものから、明治時代のアンティークなものまで、世代を越えて大切にされてきた人形が一同に介しました。

”地元のみなさんの雛人形”である伝統的な人形「葛畑土人形」も多く展示しており、現在は継承者がいなくなってしまったこの文化を後世に伝



↓葛畑土人形  
1つ1つ表情や着物が  
違います。



えていくためにもこのお祭りを開催されています。

会場では自由にお茶を飲めて、来場者は展示を見た後ゆっくり休憩されていました。



担当者の取材メモ：八鹿高校が新連載です！広報紙のリニューアルを計画している時、「もっと色々な人と制作できたら」と考えていました。ご縁があって八鹿高校さんとお話が進み、今回スタートしました。養父市の課題を探究する生徒たちと一緒に応援しましょう！



## 八高刊 克己の歩み



仲良しな鹿と桑の葉のイラストがかわいらしいタイトルロゴは岩木 香乃葉さん（2年5H）がデザインしました。

タイトルを考案した西谷 歩音さん（2年1H）、西村 颯真さん（2年2H）のコメントです！↓

池田草庵先生の訓えであり校訓にもある「<sup>こっき べんれい</sup>克己勉励」を基に、己の感情や欲望に打ち克ち目標に向かって努力する。そして学びの成果を学校や自分自身の歴史に刻んでいく。そんな思いを込めてタイトルを考えました。



広報紙の感想を  
聞かせてください！

みなさんの意見・感想をお寄せください。

←アンケートはこちらから！

### 人の動き 3月末現在（住民基本台帳）

- ◆人口 20,277人（-131人） ◆世帯数 8,931世帯（-5世帯）
- （男） 9,731人（-60人）
- （女） 10,546人（-71人）



# 広報やぶ

4月号 | 2026.4.15

編集・発行 養父市危機管理室情報課  
兵庫県養父市八鹿町高柳 2702-3  
TEL 079-663-2600 FAX 079-663-2385



養父市HP

